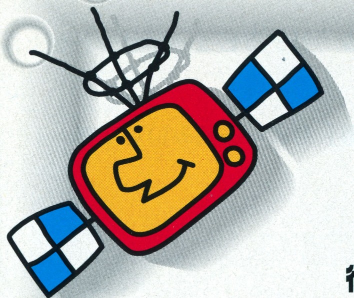

スーパーファミコン®
衛星放送専用カセット

BS-X

―それは名前を盗まれた街の物語―

取扱説明書

St.GIGA

SHVC-ZBSJ-JPN-1
G962236

Nintendo®

このたびは任天堂「スーパーファミコン専用 衛星放送アダプタ　サテラビュー」セットをお買い上げいただきまして、誠にありがとうございました。

ご使用の前に取り扱い方、使用上の注意等、この「取扱説明書」をよくお読みいただき、正しいご使用方法でご愛用ください。

なお、この「取扱説明書」は、大切に保管してください。

⚠ 警告

疲れた状態や、連続して長時間にわたるご使用は、健康上好ましくありませんので避けてください。

ごくまれに、強い光の刺激や、点滅を受けたり、テレビ画面等を見たりしている時に、一時的に筋肉のけいれんや意識の喪失等の症状を経験する人がいます。こうした症状を経験した人は、テレビゲームをする前に必ず医師と相談してください。また、テレビゲームをしていて、このような症状が起きた場合には、ゲームを止め、医師の診察を受けてください。

テレビゲームをしていて、手や腕に疲労、不快や痛みを感じた時は、ゲームを中止してください。その後も痛みや不快感が続いている場合は、医師の診察を受けてください。それを怠った場合、長期にわたる障害を引き起こす可能性があります。

他の要因により、手や腕の一部に傷害が認められたり、疲労をしている場合は、テレビゲームをすることによって、悪化する可能性があります。そのような場合は、ゲームをする前に医師に相談してください。

⚠ 注意

健康のため、ゲームや衛星データ放送をお楽しみになる時は、テレビ画面からできるだけ離れてご使用ください。

長時間使用する時は、適度に休憩をしてください。めやすとして１時間ごとに10〜15分の小休止をおすすめします。

日本国内専用

本品の輸出、営業使用および賃貸を禁じます。
FOR SALE AND USE IN JAPAN ONLY.
BUSINESS USE AND RENTAL PROHIBITED.

スーパーファミコン®
衛星放送専用カセット

BS-X

取扱説明書

CONTENTS
—目次—

1. セント・ギガ衛星データ放送の仕組み ・・・・・・・・・・・・・・2
2. 衛星放送専用カセット「BS-X」とは ・・・・・・・・・・・・・・3
3. 「BS-X」街の地図 ・・・・・・・・・・・・・・・・・・・・・4
4. 「BS-X」—それは名前を盗まれた街の物語— ・・・・・・・・・5
5. 街の住人とアイテム ・・・・・・・・・・・・・・・・・・・・6
6. コントローラ各部の名称と操作 ・・・・・・・・・・・・・・・7
7. 「BS-X」へようこそ！
●入居方法 ・・・・・・・・・・・・・・・・・・・・・・・・8
●街へ遊びにいきましょう ・・・・・・・・・・・・・・・・・9
●建物に入ってみましょう ・・・・・・・・・・・・・・・・10
●お店に入ってみましょう ・・・・・・・・・・・・・・・・12
●アイテムを使用するには ・・・・・・・・・・・・・・・・12
●全体マップと転送 ・・・・・・・・・・・・・・・・・・・13
●「ぼくの家」でできること ・・・・・・・・・・・・・・・14
1.保存情報の実行 ・・・・・・・・・・・・・・・・・・・14
2.保存情報の削除 ・・・・・・・・・・・・・・・・・・・14
3.受信の予約 ・・・・・・・・・・・・・・・・・・・・・15
4.個人情報の消去 ・・・・・・・・・・・・・・・・・・・15
8. エラーメッセージについて ・・・・・・・・・・・・・・・・16
9. 使用上の注意 ・・・・・・・・・・・・・・・・・・・・・・20

1.セント・ギガ衛星データ放送の仕組み

セント・ギガ(放送局)※1がスーパーファミコン向けに放送した情報(電波)は放送衛星で中継されたのち、ご家庭のBSアンテナで受け取られ、BSチューナを経由してサテラビューへ送られます。その情報をスーパーファミコンがテレビに映しだします。

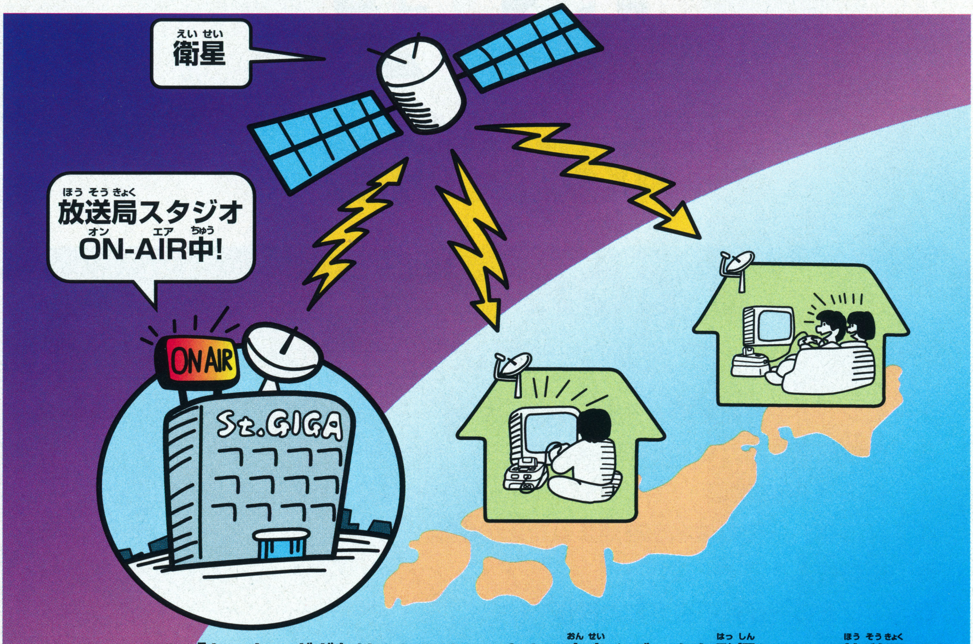

※1.「セント・ギガ」はBS-5チャンネルで音声やデータを発信している放送局です。

任天堂はこの仕組みを利用したエンターテイメント番組「スーパーファミコン　アワー」をお届けします。

◆「スーパーファミコンアワー」とは

いろいろな情報を映像、音声、文字のカタチで楽しんだり、ゲームデータを受信するなどの楽しみに、音声放送で流れるスタジオパーソナリティの楽しいトークや音楽をプラスした番組です。

スーパーファミコンアワーの放送時間は午後4:00～7:00です。
(平成7年4月23日現在)

2.衛星放送専用カセット「BS-X」とは

「ＢＳ－Ｘ」は「スーパーファミコンアワー」を受信するためのカセットです。
あらかじめ用意された街（建物や住人）にストーリーをもたせたゲーム仕立てになっています。
街の住人と話をしたり、スタジオからお送りするパーソナリティのトークや音楽に耳を傾け、いろいろな情報を手に入れながら、街に隠された謎解きにもチャレンジしてください。

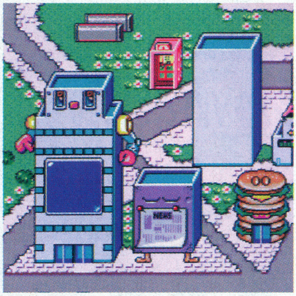

◀「ＢＳ－Ｘ」カセット内蔵の街
※街の建物や住人の動きは放送局からコントロールされます。

◆建物は情報の窓口

街の中にある建物が衛星からの情報を受信する窓口となっています。中に入ると、それぞれの情報を楽しむことができる仕掛けになっています。あなたは、主人公のキャラクタをコントロールしながら街を自由に探索することができます。

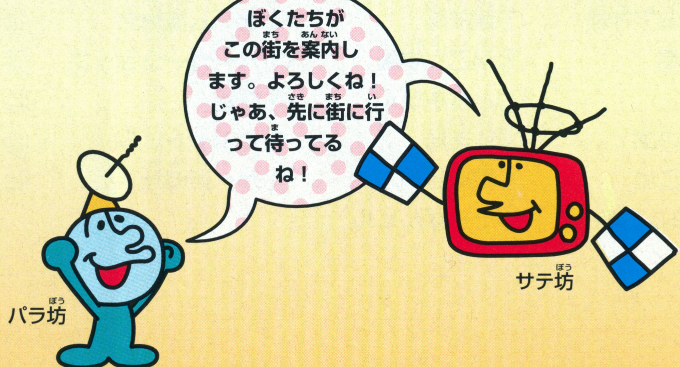

3.「BS-X」街の地図

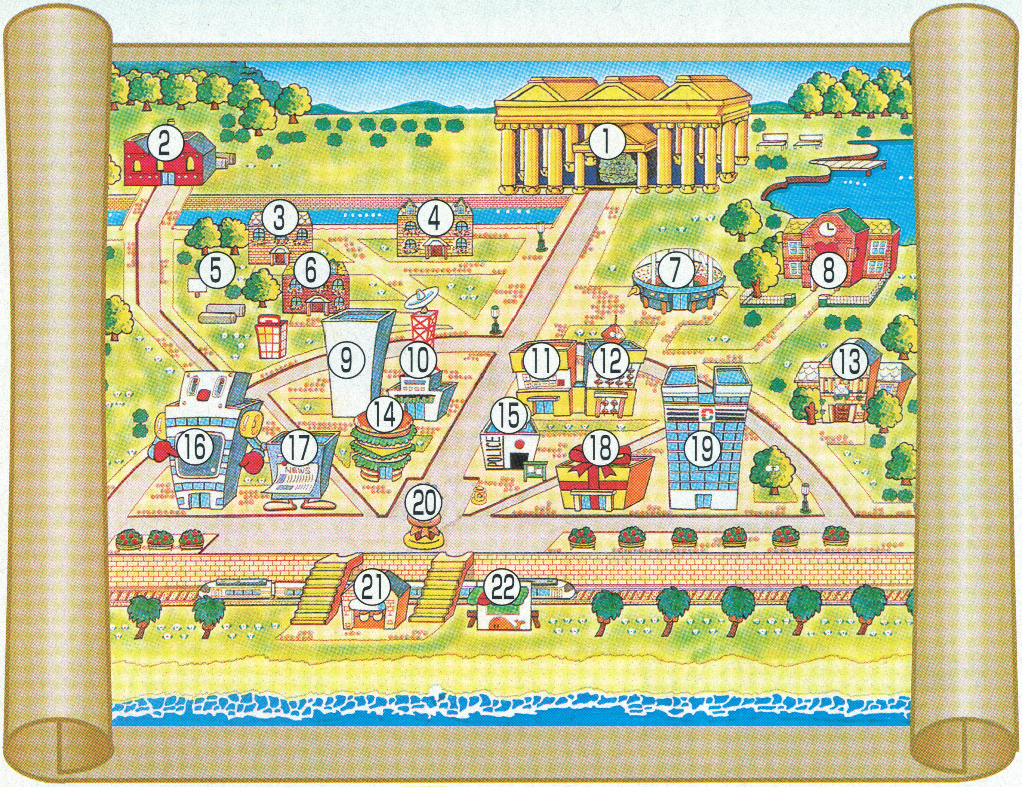

①バグポタミア神殿
②ゲーム工場
③民家
④アイドルの家
⑤イベント広場
⑥ぼくの(あたしの)家

⑦競技場
⑧早乙女学園
⑨とうふビル
⑩放送局
⑪電卓ビル
⑫そろばんビル

⑬ゲーム博物館
⑭バーガーショップ
⑮交番
⑯ロボットビル
⑰かべ新聞社

⑱デパート
⑲コンビニビル
⑳オニオン噴水
㉑駅
㉒海の家

4.「BS-X」ーそれは名前を盗まれた街の物語ー

誰も知らない、行き方さえわからない遠いところにある謎だらけの街。その街には不思議な建物がたくさん建っていて、建物の中は毎日いろいろな情報があふれているそうです。街を行きかう人々までもが耳寄りな情報をたくさん持っているというのです。今まで何人もの人がこの街に迷い込んで、そのまま帰って来なくなったという話です。それはこの街の持つ“不思議”のとりこになってしまったに違いありません。今、世間はこの街の噂でもちきりです。一体どのようにしたら、その街へ足を踏み入れられるのでしょう。

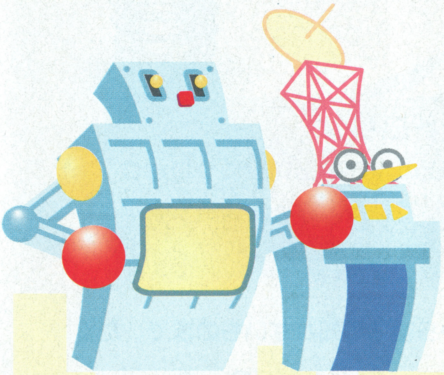

そんなことを考えながらあなたは、「BS-X」というカセットをスーパーファミコンになにげなくセットしました。すると、あたりの景色が突然変わり、気がつくとあなたは知らない街の中にいました。あたりを見回すと、奇妙な形の建物が目に入りました。そうです。ここはあの噂の街の中だったのです。

うれしくなったあなたは、この街の秘密を探しに街へとびだしました。すれ違う人々の噂話に耳を傾けると、大変な謎があることがわかりました。
どうやらこの街にはもともとはちゃんとした街の名前があったのですが、ある日、何者かの手によって盗み去られてしまったらしいのです。住人は誰も街の名前を思い出せないようです。
まだまだこの街には謎がたくさん隠れていそうです。あなたはこの不思議な街にしばらく住んでみる気になりました。

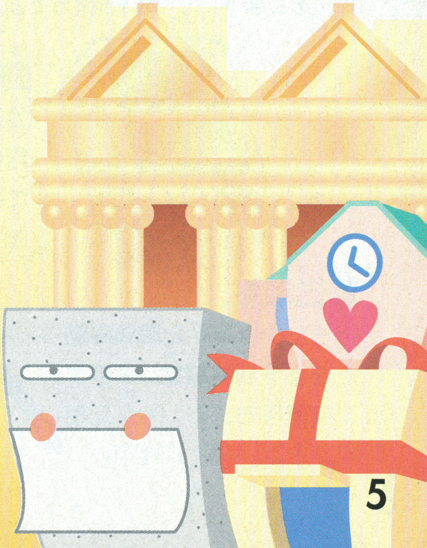

5.街の住人とアイテム

◆街の住人

街の中では、見るからに不思議な人達が歩いています。面白い情報を教えてくれる時があります。出会う度に話しかけてみるといいでしょう。

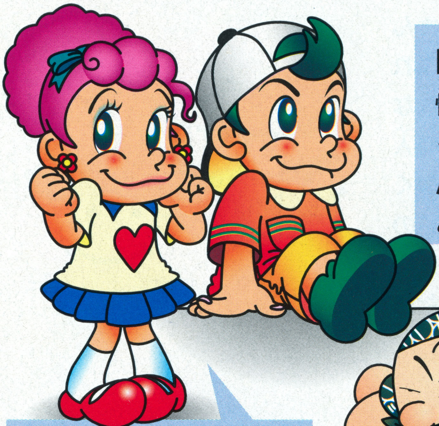

Dr.博士

怪しげな発明品を売りつけてくる謎の発明家。たまにうさんくさいものも売っているけど話ぐらいは聞いてあげてね。

ぼく・あたし

プレイヤー。街中を好奇心旺盛にかけまわろう。

ドロリン

街の中を神出鬼没にウロウロしている。おっちょこちょいの大ドロボウ。

◆アイテム

Dr.博士やお店で売っているアイテムは、便利なものから得体の知れないものまで、たくさんあります。いろいろ買って試してみてください。

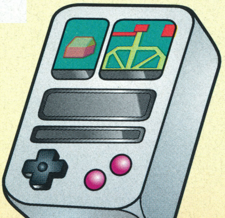

転送装置

行きたい場所へと瞬間移動できる便利な装置。Xボタンで使用できる。永久に使用できる。→P.13参照

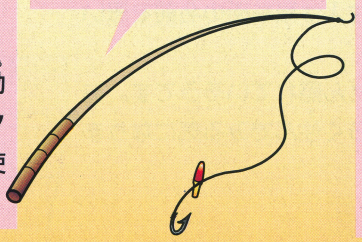

釣りざお

公園の池で使用。大物を釣ってお金をもらおう！さおを折らないように気をつけてね。

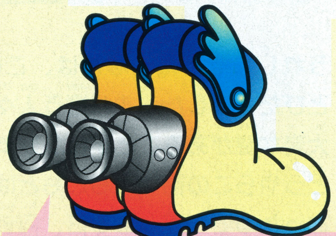

ダッシュシューズ

Bボタンを押しながら移動すると速く走れる。持ってるだけで使えるけれど、あんまり使うと壊れちゃうので気をつけて。

6.コントローラ各部の名称と操作

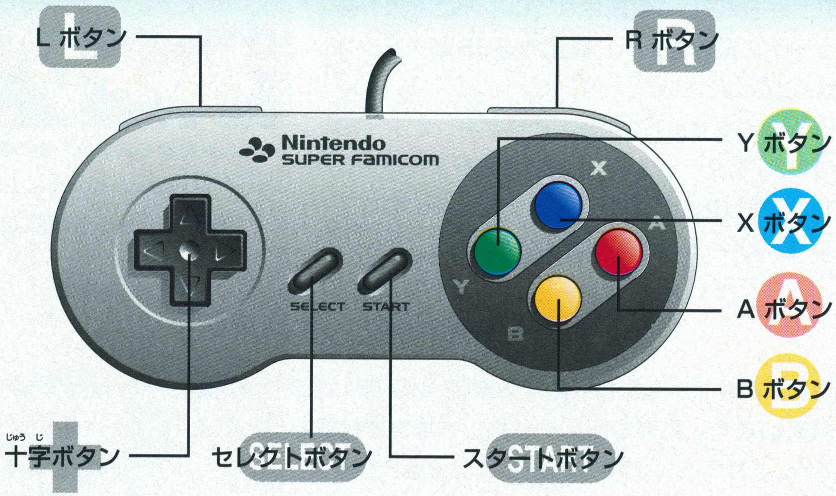

十字ボタン・・・・移動

Aボタン・・・・・チェック　建物の前に立って押すと、建物名とメニューを表示します。

Bボタン・・・・・ダッシュ　（ダッシュシューズを持っている時）

Xボタン・・・・・全体マップを開く　（転送装置を持っている時）　→P.13参照

Yボタン・・・・・アイテム画面を開く　→P.12参照

L・Rボタン
スタートボタン
セレクトボタン
・・・・・基本的には使用しません。

7.「BS-X」へようこそ

サテラビューが正しく接続されているかご確認の後、BSチューナの電源を入れ、衛星放送BS-5チャンネルに合わせてください。
メモリーパックをセットした衛星放送専用カセット「BS－X」を、「サテラビュー」が接続されたスーパーファミコンに差し込んで電源スイッチをONにしてください。右のタイトル画面が表示されます。

タイトル画面

初めて街に来られた方へ

街にはこれからあなたが入居する家(P.4⑥「ぼくの家」)が用意されています。初めて街に来られた方はまず登録を行ってください。「BS－X」のすべてはここから始まります。

◆入居方法

1. タイトル画面で、Aボタン、またはスタートボタンを押すと「ぼくの家」画面に変わります。
「ぼくの家」では「サテ坊」が名前をたずねてきます。

ボタン操作説明ウインドウ

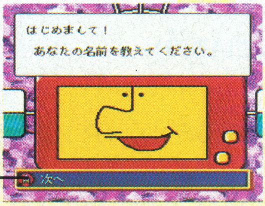

2. Aボタンで入力画面に変わります。十字ボタンで赤いカーソルを移動させ、入力したい文字のところでAボタンを押します。入力が終わると「終了」にカーソルを合わせてAボタンで決定します。

3. 次に性別をたずねてきます。どちらかに青いカーソルを合わせてAボタンで決定します。

4. 登録完了です。あいさつ画面(P.9❶あいさつ画面)が表示されます。

◆街へ遊びにいきましょう

❶あいさつ画面

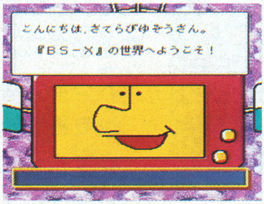

A. タイトル画面の後、サテ坊のあいさつ画面が表示されます。

※このとき、メモリーパックに異常がないかチェックしています。→P.16参照

受信している

❷おしらせ画面

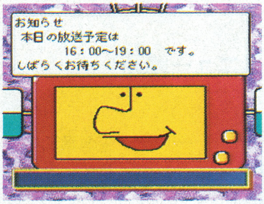

B. サテ坊あいさつ画面の後、おしらせ画面が表示されます。

受信していない

❸受信していない画面

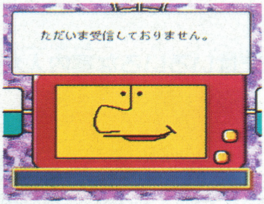

C. BSチューナの電源を切っている場合や、正常に受信できていない場合に、この画面が表示されます。

自動的に街に出ます。

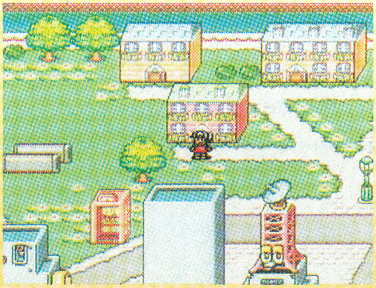

「ぼくの家」の前からスタート！

※❶・❷・❸画面でエラーをチェックするプログラムを作動することができます。→P.16参照

衛星からの情報量によっては、街へ出るまでに多少時間がかかることがあります。

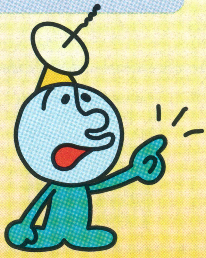

◆建物に入ってみましょう

入り口の前に立ち、Aボタンを押してチェックしてみましょう。

- 入れる建物には建物の名前と情報の内容紹介が表示され、画面右に「入る・やめるウインドウ」が表示されます。
- 建物内に入る場合はカーソルを「入る」、入らない場合は「やめる」に合わせてAボタンを押します。「入る・やめるウインドウ」が表示されない建物は現在閉店中なので入れません。

建物内ではいろいろな案内人が情報案内をしてくれます。（メニュー画面）

個別情報のタイトル画面で情報を選ぶと、案内人が内容を紹介します。

※受信する情報は、2種類あります。

○メモリーパックに保存されるもの（スーパーファミコンの電源スイッチを切っても保存されているもの）

○メモリーパックに保存されないもの（スーパーファミコンの電源スイッチを切ると消えてしまうもの）

画面の個別情報をよく確認して操作してください。

メモリーパック

※「サテラビュー」セットに付属のメモリーパックの容量は8Mです。情報は1M単位で表示されます。

●受信したい情報を選んでAボタンを押してください。

●メモリーパックに保存される情報を受信する場合は、画面①または画面②が表示されます。確認してAボタンを押すと画面③になります。

※Aボタンを押した後、「現在受信できません」のコメントが表示された時は、その情報の放送が行われていません(放送時間外)。Aボタンでメニュー画面に戻りますので、放送の開始時刻と終了時刻を確認してください。

●画面①または画面②の表示がされず、画面③が表示された場合、情報はメモリーパックに保存されません。

画面①

情報はメモリーパックに保存されます。

画面②

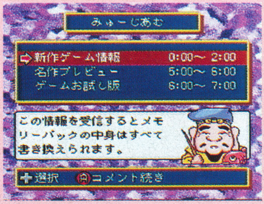

メモリーパックに保存されている情報を全て削除して保存します。

A ボタン

画面③

受信を確認するコメントが表示されます。

メモリーパックの空きが足りない場合、現在保存されている情報を削除する指示が表示されます。

A ボタン

保存情報の削除画面になります。(P.14「保存情報の削除画面」)
削除後、画面③になります。

受信中は「おまたせ画面」が表示されます。

おまたせメーター

※「おまたせ画面」は数パターン用意されています。

※受信した情報は、3種類あります。

○受信後すぐに始まるもの

○受信後すぐに見るか、後で好きなときに見るかの選択ができるもの

○受信後すぐには見ることができないもの

保存された情報は「ぼくの家」で見ることができます。→P.14参照

◆お店に入ってみましょう

デパートやコンビニビルなどでは不思議なアイテムが売られています。

アイテム名

価格

商品説明

ボタン操作説明ウインドウ

カーソルで商品を選ぶと、店員が商品の説明をしてくれます。

お金足りない画面

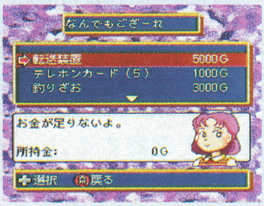

お金が足りない時に表示されます。Aボタンでメニュー画面に戻ります。

アイテム購入画面

購入する場合は「買う」を選択し、Aボタンを押します。

アイテムオーバー画面

アイテムは16個まで持てます。それ以上買おうとすると、アイテムオーバー画面で、何か1つ捨てるように指示されます。

◆アイテムを使用するには

街を歩いている時にYボタンを押すと、アイテム画面が表示されます。

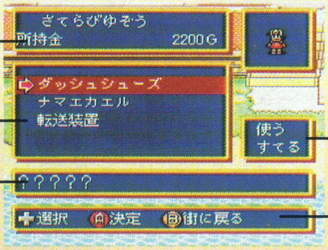

所持金

所持アイテム

アイテム紹介コメント

使う・すてるウインドウ

ボタン操作説明ウインドウ

所持アイテム画面でカーソルを移動すると、カーソルの合ったアイテムの紹介コメントが表示されます。

●使用したいアイテムを選択してAボタン、またはカーソルを右に移動して「使う」に合わせ、Aボタンを押すと使用できます。

◆全体マップと転送

アイテム「転送装置」を持っていると、Xボタンで街の全体マップを見ることができます。

画面右上が全体マップです。
「ぼくの・あたしの顔」が点滅しているところが街での現在位置です。
全体マップ上で赤になっている建物は、現在情報を受信できる建物です。
点滅しているカーソルを十字ボタンで移動すると、カーソルの合っている建物の拡大図と建物名が画面左上に表示されます。
拡大表示された建物が受信可能な場合、情報の内容紹介のコメントが表示され、受信できない場合は閉店のコメントが表示されます。

〈「転送」のしかた〉

全体マップ上で、点滅カーソルを行きたい建物に合わせてAボタンを押します。

Aボタンを ON！

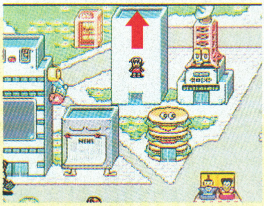

現在位置から・・・

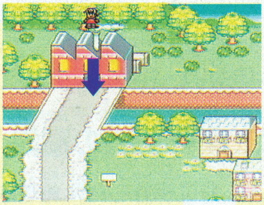

転送完了！

●「しばらくお待ちください」画面●

放送時間中に、衛星から新しい情報が送られてくる時があります。その時、街の画面が中断して「しばらくお待ちください」画面が表示されます。情報受信終了後は、「ぼくの家」の前からのスタートとなります。

◆「ぼくの家」でできること

「ぼくの家」では「サテ坊」と「パラ坊(カーソル)」が出迎えてくれます。

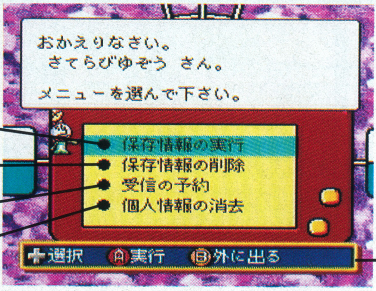

1.保存情報の実行
2.保存情報の削除
3.受信の予約
4.個人情報の消去

ボタン操作説明ウインドウ

メニュー画面

1.保存情報の実行

ここでは街の中で保存した情報を、画面に呼びだして楽しむことができます。「保存情報の実行」に「パラ坊(カーソル)」を合わせてAボタンを押すと、保存情報実行画面に変わります。

保存情報名

日付

パラ坊(カーソル)

保存情報実行画面で呼びだしたい情報に「パラ坊(カーソル)」を合わせてAボタンを押すと実行開始します。

2.保存情報の削除

ここでは保存した情報を削除します。メニュー画面で「保存情報の削除」に「パラ坊(カーソル)」を合わせてAボタンを押すと、保存情報の削除画面に変わります。

保存情報名

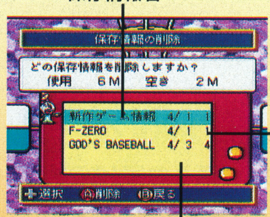

日付

容量

削除したい情報に「パラ坊(カーソル)」を合わせてAボタンを押すと削除します。

3.受信の予約

受信したい情報を予約することができます。メニュー画面で「受信の予約」に「パラ坊(カーソル)」を合わせてAボタンを押すと、予約実行画面に変わります。

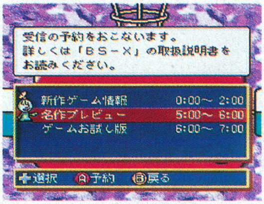

予約したい情報に「パラ坊(カーソル)」を合わせてAボタンで予約決定します。

※この画面に表示しているのは番組表です。時間の過ぎた情報も表示していますので、開始時刻を確認のうえ、予約してください。

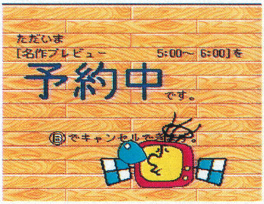

予約中画面に変わります。Bボタンで予約をキャンセルすることができます。

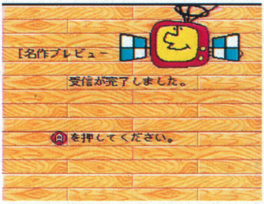

予約完了画面です。Aボタンで「ぼくの家」に戻ります。

※予約できる情報は1回につき1情報です。
※予約中は街を探索したり、他の情報を受信することはできません。Bボタンで予約をキャンセルしてからプレイを再開してください。
※予約中はスーパーファミコン・BSチューナの電源を切らないでください。

4.個人情報の消去

個人情報(名前・性別・所持金・所持アイテム)を消去したい時に使用します。メニュー画面で「個人情報の消去」に「パラ坊(カーソル)」を合わせてAボタンを押すと、個人情報消去画面に変わります。

個人情報を消去する場合は カーソルを「はい」に合わせてAボタンを押します。

スーパーファミコンの電源スイッチを切って終了です。

8.エラーメッセージについて

●街に入る前に自動的にメモリーパックのチェックを行います。その際、メモリーパックに不都合があればエラー画面が表示されます。

メモリーパック内に異常がある場合に表示されます。自動的に内容をすべて消去します。内容消去の後、おしらせ画面にかわります。

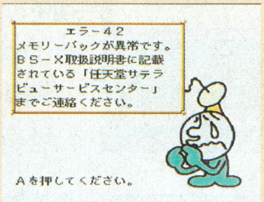

内容消去でエラーを解消できなかった場合に表示されます。任天堂サテラビューサービスセンターまでご連絡ください。→P.19参照

●受信した情報を実行する時に何かの原因でエラーが発生した場合、エラー画面が表示されます。

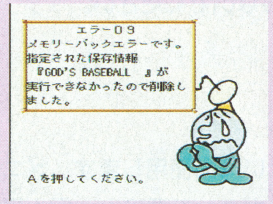

メモリーパックに保存されている情報が何らかの原因で不完全になり、実行できなかった場合に表示されます。自動的にこの情報を削除します。情報削除の後、保存情報実行画面にもどります。

タイトル画面終了後、「あいさつ画面」から街へ出るまでの間(P.9の❶・❷・❸画面)に、**Lボタンと Rボタンと Xボタンを同時に押す**と、基本的なエラーチェックプログラムが作動して、自動的に問題点を探して解決法を教えてくれるよ。だから、ちょっと変だなと思ったら電源を入れ直してエラーチェックしてみてね。

エラーチェック
L+R+X

●情報の受信中に何かの原因でエラーが発生した場合、エラー画面が表示されます。

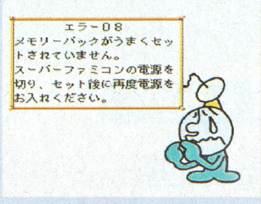

※メモリーパックを衛星放送専用カセットから抜き差しする時は、必ずスーパーファミコンの電源スイッチを切ってから行ってください。

メモリーパックがカセットにセットされていないか、または、正しくセットされていません。スーパーファミコンの電源スイッチを切り、セット後に再度スーパーファミコンの電源スイッチを入れてください。

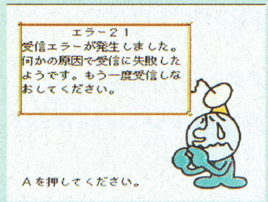

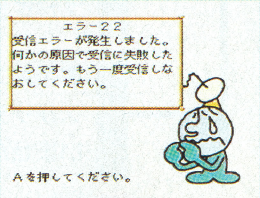

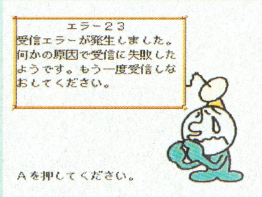

Aボタンでメニュー画面に戻ります。再度受信しなおしてください。

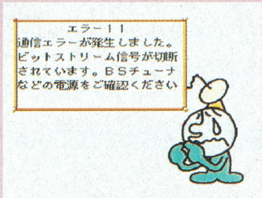

BSチューナの電源などを確認した後、スーパーファミコンの電源スイッチを入れ直してください。

エラーコード

おしらせ画面右下のエラーコードを見て「BS-X」取扱説明書P.18・19のエラー表でチェックしてください。または、コントローラのLボタン・Rボタン・Xボタンを同時に押して、エラーチェックを行ってください。

エラー表

おしらせ画面の右下に表示されている数字がエラーコードです。
下のエラー表でチェックしてください。

エラーコード → **主な原因**

01 サテラビューの電源ランプはついていますか？

- はい
  - スーパーファミコン接続コネクタが汚れています。
  - スーパーファミコンとサテラビュー本体が正しく接続されていません。
- いいえ
  - 専用ACアダプタと専用電源中継ボックスが正しく接続されていません。
  - 専用ACアダプタと専用電源中継ボックスがサテラビュー専用のものが使われていません。

02
- ビットストリームケーブルが正しく接続されていません。
- ご使用のBSチューナ内蔵TV等が、ある条件のもとでビットストリームを出力しないタイプのものです。
- BSアンテナが正しく設置されていません。
- セント・ギガのチャンネルに正しく設定されていません。

03
- セント・ギガのチャンネルに正しく設定されていません。
- 現在スーパーファミコンアワーが放送されていません。

04
- セント・ギガのチャンネルに正しく設定されていません。

05 / **06** / **07**
- 現在スーパーファミコンアワーが放送されていません。

任天堂サテラビューサービスセンター

東京 TEL 03-5350-8686　大阪 TEL 06-300-5555

受付時間 AM10:00～PM9:00

（土・日・祝日も受付け致します。）

対処方法

スーパーファミコンをサテラビュー本体から2～3度抜き差しして接続を確認してください。 → 接続に異常はない → 任天堂サテラビューサービスセンターにお問い合わせください。

サテラビュー取扱説明書の接続方法をよく読んで確認してください。 → 接続に異常はない → 任天堂サテラビューサービスセンターにお問い合わせください。

サテラビュー取扱説明書をよく読んで確認し、ご使用のBS機器のメーカにお問い合わせください。

他のBSチャンネルがきれいに受信できるかどうか確認してください。
- できる → 任天堂サテラビューサービスセンターにお問い合わせください。
- できない → BSチューナの接続、またはBSアンテナの設置に問題があると思われますので調整してください。

BS-5チャンネルに正しく設定してください。 → 正しく設定している → 任天堂サテラビューサービスセンターにお問い合わせください。

スーパーファミコンアワーの放送時間は午後4:00~7:00です。（平成7年4月23日現在）

任天堂サテラビューサービスセンターにお問い合わせください。

9.使用上の注意

1）ご使用後は必ずスーパーファミコンの電源スイッチを切って(POWER OFF)ください。

2）精密機器ですので、極端な温度条件下での使用や保管および強いショックを避けてください。また絶対に分解したりしないでください。

3）端子部に手を触れたり、水にぬらす等、汚さないようにしてください。故障の原因となります。

4）シンナー、ベンジン、アルコール等の揮発油でふかないでください。

5）カセットの脱着時には必ずスーパーファミコン本体の電源スイッチを切ってください。

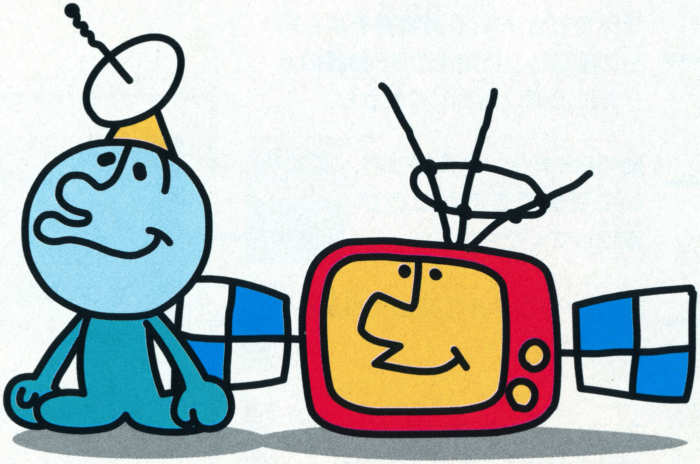

MEMO

●お問い合わせ先●

任天堂サテラビューサービスセンター
東京　TEL. 03-5350-8686
大阪　TEL. 06-300-5555
受付時間　AM10：00〜PM 9：00
（土・日・祝祭日も受付け致します。）

スーパーファミコン・サテラビューは任天堂の商標です。

任天堂株式会社
本社　〒605 京都市東山区福稲上高松町60番地

© 1995 Nintendo　禁無断転載　PRINTED IN JAPAN